Click Here

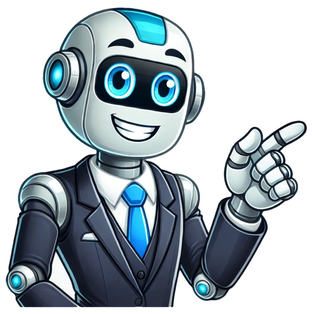

Vocabolario siciliano italiano pdf

VDOC.PUB Authors: Micciché S. PDF Linguistics , Foreign Download Embed This document was uploaded by our user. The uploader already confirmed that they had the permission to publish it. If you are author/publisher or own the copyright of this documents, please report to us by using this DMCA report form. Report DMCA Senza dati editoriali.88 pagine.3408 parole o frasi nel dizionario.Il siciliano (nome nativo sicilianu) è una lingua romanza della Sicilia, classificata nel gruppo siciliano al pari del salentino e del calabrese centro-meridionale. Vari filologi e l'organizzazione Ethnologue descrivono il siciliano come «abbastanza distinto dall'italiano tipico tanto da poter essere considerato un idioma separato», il che risulta ovvio da qualsiasi analisi dei sistemi fonologici, morfologici e sintattici, nonché per quanto riguarda il lessico. Vocabolario Siciliano Italiano Autore: Salvo Micciché 3408 parole o frasi nel dizionario: _____ italiano a a buon mercato a casa a caso a cura di a destra a forfait a lungo a memoria a proposito a quattr'occhi a riposo a rovescio a sinistra a vista abate abbaco abbandonare abbastanza abbonamento abbonato abbondanza abbracciare abbreviazione abdicazione abete abile abilità Abissinia abissino siciliano a a ppi' nenti a casa a casu, a casacciu a ccura ri a dritta a furfé a llongu a mmemoria a prupuòsitu a quattr'occhi a riposu sutt'e 'n-capu a manca a bbista abati abbacu abbannunari abbastanti abbonamentu abbunatu abbunnanza abbrazzari accurzatura rinunzia abeti capaci capacità Abbissinia abbissinu abisso abitante abitare abito abituarsi abituato abitudine abolire abolizione abominevole abortire aborto abrogare abrogazione accademia accadere accanto accantonamento accarezzare accelerare accendere accendino accentare accento accesso accettabile accettare acciaio accidente acciuga acclamare acclimarsi accoglienza accogliere accoglimento accomodamento accompagnare accordo accorgersi abbissu abbitanti stari àbbutu abbituàrisi abbituatu, lliccatu abbitudini livari abbolizioni maravigghiusu aburtiri abuortu cancillari cancillatura accademia succèdiri vicinu misa ô munti accarizzari accellirari addumari acciarinu accintari accentu accessu, tràsitu accittabbili accittari azzaru accidenti sarda acchiamari stabbilìrisi fistuosità accògghiri accugghienza accumudamentu accumpagnari accuordu accurgìrisi accumulare accumulatore accumulazione accusa accusare accusatore aceto Achille acido acino acqua acquisto acuto ad alta voce ad un tratto Adamo adattare adatto addetto stampa addio adorare adottare adottivo adulterino adulterio adultero adulto aerare aereo aeroplano aeroporto affare affaticare afferrare affettazione affetto affezione affiggere affilato accumulari accumulaturi accumulazzioni accusa accusari, 'mpusari accusaturi acitu Achilli àcitu vicciu, rappa acqua accàttitu acutu a vuci àuta r'in trattu Adamu adattari adattu, ggiustu addettu a la stampa chi vôli Ddiu adurari aduttari aduttivu adurtirinu adurterju adurtirinu ranni ariari apparecchiu apparecchiu aeroportu affari affaticari affirrari affettazzioni affettu affizioni 'mpicari affilatu affisso affittare affluenza affrancatura affrettarsi afgano Afghanistan Africa africano agente agenzia aggettivo aggiungere aggiustamento aggiustare aggredire aggressivo aggressore agire agitazione aglio agnello ago agricoltore agro Aiace aiutante aiutare aiuto al mese ala alba albanese Albania albergo albero albicocca alcool alcool denaturato 'mpicatu affittari vinuta francatura accùrriri afganu Afghanistan Africa africanu aggenti aginzia aggittivu jùnciri giustamentu giustari affirrari majaru affirranti fari aggitazzioni agghiu agneddu augghia campagnolu tirrinu Aiace aiutanti aiutari aiutu ô misi ala àriva, alba albanisi Albania arbergu àrvulu, macchia pricuocu spiritu spiritu sanitariu alcoolico alfabeto Algeria algerino alimentare alimento alito all'estero all'impiedi all'indietro all'inizio alla cieca alla fine allarme allattare allegro allenamento allettante allievo allo stesso tempo allodola alloggio allora alloro alludere almeno Alpi Alsazia alsaziano alta marea alternativa altitudine alto altro altrove altura alzare alzarsi amabile spiritusu arfabetu Argiria argirinu alimintari manciari àlitu all'èstiru a ddritta 'n-arreri all'iniziu, 'mprincipiu all'òriva â fini allarmi allattari allegru allenamentu piacevuli allievu ô stissu tempu allodola alloggiu allura addàuru allùdiri armenu Alpi Alsazia arsaziano àuta marea arternativa autitùdini àutu, jàutu àutru a n'àutra bbanna autitùdini acchianari susìrisi ambbili amaca amare amaro ambasciata ambasciatore ambientarsi ambiente ambiguo ambizione America americano amica amicale amichevole amicizia amico amico del cuore ammalarsi ammazzare amministratore delegato amministrazione ammirabile ammiraglio ammirare ammogliarsi ammonimento ammortizzamento ammortizzare amo amore ampolla analizzare ananas anannasso anarchia Anatolia anca anche anche se naca amari amaru ammasciata ammasciaturi ambientàrisi ambienti ballarinu ambizioni America, Merica miricanu amica amichevuli amichevuli amicizia amicu amicu rô cori ammaladdiàrisi ammazzari ministraturi diligatu ministrazioni ammirevuli miragghiu mirari spusàrisi rimproviru ammurtizzamentu ammortizzari amu amuri ampudda analizzari ananas ananas anarchia Anatolia anca macari macari si ancora ancoraggio Andalusia andaluso andante andare andarsene andato andatura Ande Andorra andorrano anello angelo Angola angolano angolo angoscia anguilla animale animare anitra annaffiare annegare anno anno bisestile annoiare annotazione annuale annualmente annullare annunciare annuncio annunziare anormale ansia ansietà Antartico antartico àncura ancuraggiu Andalusia andalusu vainnanti jiri, iri jirasinni jutu caminatura Andi Andorra andorranu aneddu angilu Angola angolanu angulu angoscia, scantu ancidda armali animari naja, anatra annaffiari annjari annu annu bisestu annujari annotazzioni annuali annuarmenti annullari annunciari, pubbricari annunziu, pubblicazioni annunciari, pubblicari stranu ansia ansietà Antarticu antarticu Antartide antenna anticipare antico Antico Testamento Antille apatia ape aperto apicoltore apicoltura apostolo apparecchio apparenza apparire appartamento appartenere appena Appennini appetito appiccicare appiccicaticcio applaudire applicare applicazione appoggiare appoggiarsi apposta apprestare apprezzare approfittare appuntamento appuntato aprile aprire aquila Aquisgrana Arabia Arabia Saudita Antartide antinna anticipari anticu Anticu Testamentu Antille mala vogghja lapa, apuzza apertu apicurturi apicurtura apòstulu apparecchiu apparenza appariri appartamentu appartèniri appena Appinnini appititu, pitittu mpiccicari mpiccicusu appaudiri appricari appricazioni appuggiari appuggiàrisi pposta appristari apprizzari apprufittari appuntamentu appuntatu aprili ràpiri, gràpiri àcula Aquisgrana Arabia Arabia Saudita arabo aragosta arancia arancio aratro arbitrario arbitro arbusto Archimede architetto archivio arciduca arcivescovo arco arcobaleno Ardenne ardente ardere ardore arena Argentina argentino argento argilla argomento aria arieggiare aringa aristocratico Aristotele arma armadio armare Armenia armeno arnese arnesi aroma arrendersi àrabu arausta arancia aranciu aratru arbitrariu àrbutru scuòrpu Archimedi architettu archiviu arciduca arcivìscuvu arcu arcu 'i Noè Ardenne ardenti addumari arduri arena Argintina argintinu argentu crita argumentu aria ariari sarda, anciovu aristucraticu Aristòtili arma armadiu, cantaranu armari Armenia armenu strumentu strumenti sapuri arrinnìrisi arrestare arrischiare arrivare arrivederci arrivo arrotondare arrugginito arruolare arte Arte arteria Artico artiglio Ascensione ascensore ascesso ascia asciugamano ascoltare asfalto Asia Asia Minore asiatico asilo asilo politico asino asparagi asparago aspettare aspetto assai assalire assalitore assaltare assalto asse assegno assente assenza arristari arrischiari arrivari arrivederci arrivu, vinuta arrutunnari arrugginitu arruolari arti Arte arteria Articu artigghiu Ascinsioni ascinsuri ascessu accetta sciucamanu. tuvàgghia attintari, ascutari asfartu Asia Asia Minuri asiaticu asilu asilu puliticu sceccu spàrici spàriciu aspittari apsettu magnu, assai assartari assartaturi assartari assartu assi assegnu assenti assenza assicurare assicurazione Assiria assiro asso Associazione assorbire assurdo astratto Atene ateniese Atlantico Atlantide atmosfera attaccare attacco attendere attentato attenzione attirare attivo attizzatore atto attore attraente attrarre attraversare attraverso attrice attuale auguri! augurio Australia australiano Austria austriaco auto autocarro automobile assicurari assicurazzioni Assiria assiru assu Accociazzioni assurbiri assurdu astrattu Ateni ateniesi Attilantico Atlantide atmusfera, ariu attaccari attaccu aspittari attintatu attinzioni attirari attivu pigghia luci attu atturi beddu piàciri, attirari attravirsari attraversu attrici attuali, odiernu auguri! auguriu Australia australianu Austria austrìacu màchina camju màchina autore autorità autunno avallato avallo avambraccio avanti avantieri avaro avena aver bisogno di aver timore aver voce in capitolo avere avere fame avere la coincidenza avvelenare avvenire avversione avvertire avvezzarsi avvicinarsi avviso avvocato avvolgere Azerbaigian azione azionista azzurro bacca baccano baciare bacio badare badessa badia baffi bagagliaio bagaglio auturi autorità autunnu avallatu avallu ùtu avanti, r'avanti avantaieri avaru, prucchiusu ajina abbisugnari, aviri bisognu ri siri timuratu aviri vuci in capìtulu aviri aviri fami aviri a coincidenza avvilinari futuru, avviniri antipatia avvirtiri abituàrisi avvicinàrisi avvisu abbucatu 'ncartari Azerbaigian azzioni azionista azzurru bacca, 'nzalora baccanu, burdellu vasari vasu, vasuni badari, stari attentu a abbadissa badia mustazzu, baffi portabacagli bacagli bagnare bagnarsi bagnato bagnino bagno baia balcone baldoria balena baleno ballare ballata ballerino balletto ballo Baltico bambinaia bambino bambola bambù banca banco banda bandiera bar bara barare barba barbaforte barca barca a vela barella barile barocco barriera bassa marea basso bastardo bastare vagnari vagnàrisi vagnatu bagninu bagnu baia barcuni bardoria balena fùrmini ballari, abballari ballata ballarinu ballettu ballu Barticu balia, guvirnanti, tata picciriddu pupa bambù banca bancu banda bannera bar vara, cascia barari vàrva barbaforti varca varca a vela barella barrili baroccu barrera vascia marea vascju bastardu abbastari, vastari battaglia battere battere le mani baule becco Befana belga Belgio bellezza bellino bello bene bene arrivato! benevolo benvenuto benzina bere Berlino bestemmiare betulla bevanda bianco biasimare biasimevole Bibbia biblioteca bicchiere bicicletta bigio biglietto biglietto d'andata e ritorno bilancio biondo birra biscotto bisnonna bisnonno blocco bocca battagghia bàttiri bàttiri i manu cascia, bàulu beccu, pizzu Bifana belgiu Belgiu biddizza bidduzzu beddu, buruliddu beni, buonu ben'arrivatu! benevulu binvinutu binzina vìviri, bibiri Berlinu bastimmiari bitulla vivanda jancu jastimari jastimevuli Bibbia bibrioteca bicchieri bicicretta, bricichetta ricju, griggiu bigliettu bigliettu juta e binuta bilanciu biunnu birra viscottu bisnonna, sbinnonna bisnonnu, sbinnonnu bloccu vucca boiler bolla bollire bollo bon bon borsa Borsa Valori bosco botte bottiglia braccio branchia Brasile brasiliano brigata brillante brillare brillo brocca bruciare bruco buca da lettere buco bue bugia buon Anno buon giorno buon Natale buona notte buona Pasqua buona sera buonanotte buonasera buongiorno buono burro burrone bussola busta caurara bulla, budda vùgghiri bullu bombolone borsa Borsa Valuri voscu utti buttigghia vrazzu, vurazzu vuranchia Brasili brasiliano brigata brillanti brillari, splènniri brillu , 'mbriacu bucali , quartara bruciari virmina buca râ posta purtusu voi minzogna bon Annu bon giornu bon Natali bona notti bona Pasqua bona sira bonanotti bonasira bongiornu buonu burru burruni, stramazzu bussula busta cabina cacciare cacciavite caffè caffettiera calce calcestruzzo calco calcolare calcolatore calcolatrice calcolo caldaia calderotto caldo calore calza calze calzolaio cambiale cambiamento cambiare cambiarsi cambio camera camera da letto cameriera cameriere camino camion camionetta camminare cammino campagna campana campionato campione campo camposanto cabbina cacciari cacciaviti café cafittera caucina cimientu armatu carcu, stampu carculari carculaturi carculatrici càrculu caurara tannura càudu, càuru caluri causetta causetti scarparu cambiali cangiamentu cangiari cangiàrisi cancju càmmara càmmara i lettu cammarera cammareri tannura, furnaca, fumaloru camiu camionetta caminari caminu campagna campana campionatu campiuni campu campusantu, cimiteru candela candelora cane canna canna fumaria cantante cantare canzone capace capanna capelli capitano capo capocuoco capostazione capotreno cappellano militare cappotta capra caramella caramelle carattere caratteristiche caratteristico carbone carciofo cari saluti caricare carico carino carisma carismatico carnagione carne carne di maiale carne di montone carne di vitello caro carota cannila cannilora cani canna fumaloru cantanti cantari canzuni capaci capanna capiddi capitanu capu capucocu capustazzioni caputrenu cappillanu militari cappotta crapa caramella caramelle carattili caratteristichi caratteristicu craùni, carbuni cacorcila, carciofu cari saluti carricari càrricu buruliddu, beddu, amurusu carisma, fàscinu carismaticu carnaggiuni carni carni i puercu carni i piecura carni i vitedda caru carota carta cartellone cartolina postale casa cascata casella postale caserma casino caso cassa cassa da morto casseruola cassettiera cassetto castagna castagno castello catalogo Catania catena catrame cattivo cattolico causa causare cauto cavalletta cavallo cavallo vapore cavatappi caviglia cavo cavolfiore cavolo cazzo cazzo cedere cedola celebrare carta cartilluni cartulina postali casa cascata casella postali caserma casinu, burdellu casu cascia tabbutu cazzalora cassettiera casciolu, cassettu castagna castagnu castello catàlugu Catania catina catrami tintu, cattivu cattolicu causa causari attentu cavalletta cavaddu cavaddu vapuri cavatappi caviggbia cavu cavulu, ciuriddi cavulu minchia, cazzu pilla cêrri, cèdiri cedola cilibrari cena cenere Ceneri Cenobio cento centro cercare certamente certo cervello cessare cessione cesso cestino dei rifiuti cestino per la carta cesto che ora è? chiamare chiamarsi chiamata chiatta chiave chicco d'uva chiedere chiesa chiglia chimica chimico chiocciola chiodo chirurgo chissà chitarra chiudere chiuso ciao cibo cieco cielo cena cìnniri Cìnniri Cenobiu centu centru circari certamenti certu cirvieddu finiri, cissari cissioni cessu cistinu râ munnizza cistinu râ carta cestu, cruvedda chi ura è? chiamari chiamàrisi chiamata chiatta, varcuni chiavi vicciu ra racina addummannari chiesa, criesa chigghia chimica chimucu vavaluci chiovu chirurgu, ditturi sa iddu chitarra chiûrri, chiùdiri chiusu ciau manciari ciecu, uòrivu cielu ciliegia ciliegio cima cimitero Cina cinese cinquanta cinque cioè cipolla cipollina cipresso circa circolo circondare circondario citare città cittadinanza ciuco cliente clima coccodrillo coda codardia cognac cognato cognome coincidenza coito colazione colle collera collina collo colore colpetto colpevole colpire cirasa cirasa cima cimiteru, campusantu Cina cinisi cinquanta cincu cioè cipudda cipudduzza cipressu circa circulu circundari circundariu citari cittadi, città cittadinanza sceccu clienti clima coccodrigliu cura scantusità cugnac cugnatu cugnomu ciuncidenza futtuta colazzioni cullina còllira cullina coddu culuri culpiceddu culpevoli curpiri colpo coltello coltivare comandante comandare comare combattere come come sta? comico cominciare comitato commerciante commercio commestibile commissario Como comodo compagnia compare comparire compera compiere compitare compito compleanno completamente completare completo comprare compratore comprendere compromesso computer comune con concernere conchiglia concime corpu cuteddu curtivari cumannanti cumannari cummarì cummattiri comu comu sta? comicu cuminciari cumitatu cummircianti cummerciu mangiabbili cummissariu Como còmudu cumapgnia cumpari cumpariri, cumpârri accàttitu cumpìri, fari cumpitari computu fari l'anni completamenti cumplitari cumpletu accattari accattaturi capiri, cumprendiri comprumessu computer cumuni ccu riguardari cunchigghia, cucchiaredda fumeri concludere concordare concorrenza concorso condannare condotta condotto condurre condursi conferenza confessare confine confrontare congedo congiungere congiunto coniglio conoscenza conoscenze conoscere conosciuto conquistare consegna considerato che considerazione considerevole consigliare consigliere consiglio consolare consolato consolazione contabilità contadino contagioso contare contatti contento contenuto concludiri, finiri cuncurdari cuncurrenza cuncursu cunnannari condotta cunnuttu cundurri cundùrisi cunfirenza cunfissari cunfini cunfruntari cungedu cungiùngiri cungiuntu, parenti cuniggbju cunuscenza canuscenzi canùsciri canusciutu cunquistari cunsinna cunsidiratu ca cunsideràzzioni notevuli cunsigghiari cunsigghieri cunsigghiu cunsulari cunsulatu cùnsulu caontabbilità campagnolu cuntaggiusu cuntari cuntatti cuntentu cuntinutu continuare continuo conto contraddire contrassegno contravvenzione contro conveniente convenire convincere convocare convocazione coperta coperto copiare coprire coraggio coricarsi coricato corno corpo corporatura corporazione correggere correlato corrente correre corretto correzione correzione di bozze corridoio corridore corriere corrompere corruzione corteccia cortese cuntinuari cuntinuu cuntu cuntraddiri cuntrassegnu cuntravvinzioni contra contrulluri cunvegnu cunvinenti, cumminenti cummèniri cunvìnciri cunvucari cunvucazioni cuperta cupertu cupiari 'ncupunari, 'ntuppari curaggiusu curcàrisi a curcata cornu corpu corporatura corporazzioni currèggiri currilatu currenti cùrriri, cûrri curretta, ggiustu currizzioni currizzioni rê bbozzi curridoiu curriturì curreri currùmpiri corruzioni scorcia curtisi cortesia cortile cortina corto corvo cosa cosa di poco conto coscia così costa Costantino costare costo costola costoletta costruire cotto cranio credere crepuscolo crescere crescita cresta cricco crisi cristiano Cristo critica criticare croce crudele crudo crusca cubo cucchiaio cucina cugina cugino culla curtisia, gentilezza curtili, bagghiu curtina curtu cuòrvu cosa caccamella coscia accussì costa Costantino custari costu cuòstula cutuletta custruiri cottu cucuzzuni, chicchiriddu, testa cridiri, crîrri nn'o scurari, a Vespri crìsciri crìscita circa cric crisi cristianu Cristu critica criticari cruci crudeli cruru canìggha ciubu cucchiaru, cucchiara cucina cuçina cuçinu culla, naca culu cuoco cuoio cuore cura curare curato curatore curioso curva curvarsi curvo cuscino d'altronde da dà da molto da qui danese Danimarca danno dappertutto dapprima dapprincipio dare dare in appalto data dati dato dato che datore di lavoro dattilografo davanti davvero dazio debilitare debito debole decidersi culu cocu coriu cori cura curari curatu curaturi curiusu curva curvàrisi curvu cuscinu d'àutra banna ra, ri duna, runa ri magnu tempu ri cca danese Danimarca dannu a tutti bbanni ri prima ri principiu dari, rari dari in appartu data dati datu a rattu ca daturi ri travagghiu dattilogrufu ravanti ra veru dazziu dibilitari debitu, ditta dèbbili dicidìrisi decisione decisivo declinare decorare decrepito decreto dedurre deficiente definire delegato delfino deliberazione delimitare delitto demolire demolizione denaro denso dentista dentro denuncia denunciare deperire deputato derivare descrivere deserto desiderare desiderio destinario destra destrezza destro detestare dettaglio di dì di buon'ora di dietro dicisioni dicisivu diclinari decurari rappatu, vecchiu decretu dedurri, tirari lì sommi deficienti, scimunitu, scunchiurutu definiri diligatu delfinu deliberazzioni dilimitari delittu demoliri demolizzioni rinari densu dentista r'intra dinunzia dinunziari deperiri deputatu derivari descìviri disertu desidirari desideriu distinatariu ritta bravura rittu, a manu ritta udiari dittagghiu ri, di journu ri bon'ura r'arreri di là di lì di loro di mattina di meno in meno di nuovo di più in più di quando in quando di sera di sopra dicembre dichiarazione diciannove diciassette diciotto dieci dietro difendere difesa difetto differente difficile dilettante diligenza dimensione dimenticare diminuire dimorare Dio dipendente dipendenti dipendere dipendere da dipingere dire dire addio direttamente direttore direzione ri ddà ri ddà di iddi ri matina sempri menu ri nuovu, ri bornuovu sempri cchiù ri quannu in quannu ri sira ri supra dicjèmmuru dichiarazzioni dicinnovi diciassetti diciottu deci r'arreri difènniri difesa difettu differenti difficili dilittanti diligenza dimensioni scurdàrisi mancari addimurari, stari Ddiu dipendenti dipendenti dipènniri dipènniri ri pittari diri, riri riri Addiu direttamenti diretturi direzzioni dirimpetto diritto disapprovare disapprovazione discendente discendenza discendere disco disegnare disegno disfatta disgrazia disimparare disonesto dispiacersi disposto disprezzare disprezzo distante distanza distinguere distinta distinti saluti distinto distretto distribuire distruggere disturbare dita dito dito del piede divenire diventare diverso divertente divertimento divertire divertisrsi dividere difronti dirittu siri cuntrariu cuntrarietà discinnenti discinnenza discìnniri discu disignari disignu disfatta disgrazia, risgrazia scurdari disonestu dispiacìrisi dispostu disprizzari disprezzu distanti, luntanu distanza distìnguiri, scòrgiri distinta distinti saluti distintu distretta spàrtiri distruggiri disturbari jita jitu jitu rô peri divintari divintari diversu divirtenti divirtiri divirtìrisi spàrtiri divisione divorziato divorzio dizionario doccia dodici dogana dolce dollaro dolore doloroso domanda domandare domani domani sera domattina domenica donare donatore donazione donna dono dopo dopodomani doppio doppio gioco dormire dorso dotto dovere dovunque dubbioso dubitare Dublino due due volte duellare dunque durante spartizioni spartutu, divorziatu divorziu dizzionariu doccia dudici dogana durci, duci dollaru duluri, riluri dulurusu dummanna dummannari dumani, rumani duman'a'ssira dumani matinu dumìnica dunari, dari dunaturi dunazziuni, làssitu fimmina, donna donu, rigalu doppu, adduoppu doppu dumani doppiu doppiu jocu durmiri, dòrmiri dorsu dottu duviri , aviri a unn'è ggbiar'è, a Likka e a Mekka dubbiusu dubbitari Dublinu dui dui vôti duillari arà, dunchi duranti durare durata duro è ebbene ebreo eccellente Eccellenza eccesso eccetto eccezione eccitarsi eccitazione economia economico edicola edificio editare editore efficace Egitto egli eguaglianza eguale eiaculare elefante elegante eleggere elemosina elettricità elezione elezioni elice emissione energico enorme entrata equipaggio erba durari durata duru, ruru è, eni ebbeni ebbreu, abbreu eccillenti Eccillenza, Accillenza eccessu, supicchiuni eccettu eccizioni eccitàrisi eccitazioni ecunumia ecunomicu putichinu, tribbunedda edificiu editari edituri efficaci Egittu iddu uguaglianza uguali sburrari alifanti, liotru eliganti elèggiri elimosina elettricità elezzione elezzioni elici emissioni, nisciuta energicu, forti enormi, ranni ranni trasuta equipaggiu, ciurma erva, èriva ère ereditare errare errato errore erudito esagerare esame esaminare esatto esausto esca escludere eseguire esempio esercito esercizio esilio esistenza esistere esitare esito esortazione esposizione esse essere essere d'accordo essere seduto essere vivente essi est estate esterno estinguibile estorcere estrema unzioni estremamente estremo età ère ereditari errari erratu, sbagghiatu erruri, sbagghiu sapienti esaggirari esami esaminari esattu stancu esca esclùdiri eseguiri esempiu esèrcitu esercizziu esiliu esistenza esìstiri, sìrici esitari, scantàrisi èsitu invitu esposizzioni iddi siri, èssiri siri d'accordu siri assittatu èssiri viventi iddi livanti stati esternu estinguibbili scippari estrema unzioni, estremunzione estremamenti estremu età, aità Etna Europa europeo evacuare evangelico evangelista evidentemente evitare fa fabbrica fabbricare faccenda facchino faccia face facile facilitare facoltà faggio fagiolino fagiolo fagiuolo faille falce fallimento falso fama fame famiglia fanale fanale posteriore fanciulla fanciullo fandonia fango fannullone fantasia fantasma fare Mungibeddu, Etna Europa, Auropa europeu cacari vangelicu vangelista evidentimenti evitari fa fabbrica fabbricari facenna facchinu facci face fàcili facilitari facoltà faggiu casulinu casola casulinu faìddi, papasechi fàuci, farci fallimentu fàusu, farsu fama fami famiggbia fanali fanali i r'arreri picciotta, carusa picciottu, carusu fandonia fangu, fagnu nullafacenti fantasia fantasma, fantasimu fari fare bollire fare fronte a fare male fare sciopero farfalla farmacista faro farsi farsi bello farsi la barba fascicolo fascismo fascista fastidio Fata fatto fattoria fava favola febbraio febbre fecondo fedele fegato felice felicità felicitare femmina femminile fendere ferire ferita ferma fermare fermarsi fermo feroce ferro ferro da stiro fari vùgghiri affruntari fari mali sciopirari farfalla farmacista faru, lanterna fàrisi vantàrisi fàrisi la varva fasciculu fascismu fascista camurria Fata fattu fattoria, massaria fava favula frivaru frevi, febbri fecunnu fidili ficutu filici filicità filicitari fimmina fimmininu tagghiari firiri firita, tagghiazza ferma firmari firmàrisi fermu firoci ferru ferru pp stirari ferrovia fesso fessura fiamma fiammifero fica ficcare fico fico d'India fico secco fidanzamento fidanzata fidanzato fiducia fieno fiera fiera campionaria figlia figlio figliola figliolo figura figurarsi figurati! Filippo film filo filo di ferro filo di voce filo spinato finalmente finché fine finestra finire finito finlandese Finlandia finocchio ferrovia fissa fissura, spaccazza fiamma soffru, fiammìfiru sticchiu, cunnu ficcari ficu ficu d'Innia, ficurinu, ficumora ficu siccu didanzamentu zita zitu firucia fienu, frienu fera fera gigghia figghiu figghiola figghiolu fjura, figura figuràrisi fjùriti! Filippu film, firm filu filufierru filu ri vuci filu spinatu finarmenti fino a quannu fini finestra finiri finutu finlandesi Finlandia finocchiu fiore Firenze firma firmare fisarmonica fischiare fischio fisica fisico fissare fissazione fisso fitta fitto fitto di fiume flagello flagrante flauto fluido fluire foca focaccia foce foglia foglio folla fondaco fondere fondo fontana forbici forca forchetta forestiero forfait forma formaggio formica çiuri Firenzi firma firmari fisarmonica friscari friscu fisica fisicu fissari fissazioni fissu fitta, diluri fittu, affittu fittu ri ciumi fraggellu flagranti flauatu liquidu, fluidu scùrriri foca scaccia foci fogghia fogghiu fudda, chiurma fùnnucu fùnniri funnu funtana forbici furca furchetta furisteru, stranieru furfé furma furmaggiu furmìcula fornaio foro forse forte forza forzare foto fotografo fottere fra fra poco fragile fragola francese Francia francobollo frantumare frase frassino frate fratellastro fratello freccia freddo fremere frenare freno fresco fretta frizione fronte frontiera frumento frutta fruttare frutteto frutti di mare fucilare fucile furnaru purtusu, foru forsi forti forza furzari ritrattu, fotografia fotografu fùttiri tra tra picca nìcili, gràcili fragula francisi Francia francubbullu scravazzari frasi frassinu frati, mònicu fratastru frati freccia friddu aviri i scorpa ô luci frinari frenu friscu prescia frizioni fronti fruntera frumentu, laùri frutta fruttari fruttetu frutti ri mari fucilari fucili fuga fuggire fumaiuolo fumare fumatore fumatori fumo funghi fungo funzionario fuoco fuori fuori dai limiti furto gabbiano gabinetto gallina gallo gamba gambero gas gasolio gassoso gattino gatto gatto mammone gattopardo gazza gazzosa gelo gelosia gelso gemelli gemello gemere generale generalmente generazione genere fuitina fujiri fumaloru fumari fumaturi fumaturi fumu fungi fungu funziunariu focu, luci fora fora rô siminatu furtu, latrazzinu gabbianu cabbinettu, cessu jaddina, gaddina jaddu, gaddu jamma, gamma àmmuru gassi nafta gassusu jattareddu jattu, gattu jattu maniuni jattupardu carcaràzza, pica gazzusa jelu gilusia çèvusu, gelsu jèmuli, gemelli jèmulo, gemellu ciànciri generali generalmenti generazzioni geniri genero gengiva genitori genitori adottivi gennaio Genova gente geografia gerente Germania Gesù gettare ghiaccio già già! giallo Giappone giapponese giardiniere giardino giardino d'infanzia giarrettiera gigante gilé gilet ginnasio ginocchio giocare giocattolo gioco gioia gioielliere giornale giornalista giorno dei Morti giovane Giove giovedì giraffa ènniru giangìa genitori, u patri e a matri famiggbia aduttiva jinnaru Genova genti, chiurma geografia gerenti Germania Gesù, Gisù jittari ghiacciu già già! giallu Chiappuni, Giappuni chiappuni, giappunisi giardineri jardinu, giardinu asilu giarrittera giganti gilé gilé ginnasiu ginocchiu, rinocchiu jucari giocàttulu jocu ggioia orefici, gioilleri giurnali giurnalista jornu rê Morti giuvini Giovi jovìria giraffa girare girata gita giudicare giudice giudizio Giudizio divino giugno giuochi d'artificio giuoco giurare giustamente giusto gli goccia gola gomito gomma gomma da masticare gorgo gotico governare governo gradevole grado Gran Bretagna granaio grande grandezza grandine granita granturco grasso gratitudine grave grazia grazie grazie ancora grazie mille girati girata gita giudicari giudici, jùrici giudiziu Giudiziu ri Ddiu giugnu jocu focu jocu giurari, jurari giustamenti giustu, gghiustu u, ci goccia gola ùtu gumma gumma ri masticari, ccjunca gorgu goticu guvirnari guvernu piacevuli gradu Inghilterra granaru ranni, granni rannizza, grannizza grràndini, rànnili granita nigghiu grassu, rassu gratitudini, gentilezza gravi grazia grazzi grazzi ancora tanti grazzi grazioso Grecia greco gridare grido grigio grosso gruppo guadagnare guadagni azionari guadagno guancia guanciale guardare guardia guarire guerra gufo guidare guscio gustare gusto ha habitué hotel i Iddio idea identità idioma idiota idolo idoneo ieri ieri sera il illuminare illustrazione imballo graziusu, buruliddu, amurusu Grecia grecu vuciari, fari vuci vuci riciu, grigiu grossu, ruossu gruppu varagnari varagni di borsa varagnu facci, guanci cuscinu taliari, vardari vardia, guardia guariri, sanari guerra cuccu guidari cozza assaggiari gustu ha, havi habitué arbergu, hotellu i, lì Ddiu idea identità lingua scimunitu, scunchiurutu idolo attu ieri, a ieri ieri sira u illuminari, alluciari disignu imballu imbarcare imboccatura imbranato imbrunire imitare immaginare immaginazione immagine imparare imparare a memoria imparentato impastricciato impaurire impedimento impedire impero impiegare impiegato impiego importante impossibile impostazioni impresa improvvisamente in in casa in fondo in fondo in fondo in nessun luogo in nessun modo in parte in primo luogo in punto in qualche luogo in seguito in tempo inchiostro incidente incinta imbarcari ammuccatura minchialenta nnô scurati, a Vespri imitari, cupiari immagginari immagginazzioni immaggini imparari imparari a memoria imparintatu 'nchiappatu fari scantari impedimentu impidiri imperu impiegari impiegatu impiegu importante impossibbili impostazioni impresa improvvisamenti in, 'n in casa 'n funnu 'n funnu 'n funnu da nudda parti, a nudda bbanna in nudda manera in parti, ppi' parti 'm primu luogu 'm puntu in quarchi luogu puoi in tempu inchiostru incidenti incinta incitare incontrare incontro incoraggiamento incredibile incudine indiano indiano americano indicare indicazione indietreggiare indietro indirizzare indirizzario indirizzo indole indulgenza infatti infedele infelice infermiera infermiere infernale inferno infettare infezione informare ingaggiare ingannare ingegnere Inghilterra inginocchiarsi inglese inizio innaffiare inoltre insalata insegnante insegnare stuzzuniari incuntrari incontru incuraggiamentu incredibbili incudini indiano peddi rrussa indicari indicazzioni arritrari n'arreri indirizzari indirizzariu indirizzu natura indulgenza infattii infidili, paganu infilici infirmera infirmeri infernali infernu infittari infizioni infrurmari ingaggiari ingannari ingigneri Inghilterra inginucchiàrisi inglisi iniziu, princìpiu innaffiari e macari insalata insignanti insignari inseguimento inseguire inserzione insetto insieme insistere insultare intelligente intelligenza interessante interessare interesse internet interno intero interrompere interruttore intorno a intravedere invano inventare inverno invidia invidiare invitare io ipoteca ippopotamo irato Irlanda irlandese irradiare irreversibile irreparabile irritare isola isolato istigare istinto assucatatina assucutari articulu insettu assiemi insistiri insurtari intelligenti intelligenza interessanti interessari interessi internet interno sanu, interu truncari interrutturi attornu a intravidiri, intravirri invanu inventari invernu, 'mmjernu invidia invidiari invitare ju, iu puteca popòtumu iratu Irlanda irlandese irradiari fermu, irremovibibli irreparabbili irritare isula isolatu stuzzuniari istintu istruire Italia italiano IVA jazz jolly juta la là labbra labbro lacca lacrima lacrimare lacrimogeno laggiù lagnarsi lago laguna laico lama lamentare lamentarsi lamentela lamento lametta lampadina lampone lana lancetta lanzicheneco lapis lardo larghezza largo lasciare lascito lassù lato istruiri Italia italiano IVA jazz jolly filunnenti a, la ddà labbra labbru lacca lacrima lacrimare lacrimoginu ddà ssutta lamintàrisi lagu laguna laicu lama lamentari lamintàrisi lamintela lamentu lametta lampadina lamponi lana lancetta, spera lanzicheneccu labis lardu larghizza largu lassari làssitu ddà ssupra latu latta latte lattuga laurea laurearsi lavabo lavanderia lavare lavorare lavoro lazzarone lazzarone le le domando scusa leale leccare leccornia lecito legame legare leggere leggero legittimo legno legume lei lenticchia lento lenza lenzuola lenzuolo leone lepre lesbica lesto lettera letto levar del sole levriero lanna latti lattuga lauria lauriarsi lavandinu lavanderia lavari travagghiari travagghiu, impiegu lazzaruni lazzaruni lì, ci cci chiedu scusa leali liccari lliccunìa lècitu attaccamentu attaccari lèggiri leggeru legittimu lignu legumi idda, Vui linticchia lentu lenza linzola linzolu liuni lepri lesbica lestu littra lettu all'àrva, di bon matinu cani i rrazza lezione li lì libbra libellula liberale liberare liberarsi liberatore libero libertà libidine librario librarsi libreria libretto libretto di circolazione libro libro paga licenziare licenziarsi liceo lieto lievito lima limite limone limpido lindo linea lineamenti lingua liquido liscio lista litania lite litorale litro lezzioni i, ci ddà libbra libellula libbirali libbirari libbiràrisì libbirituri libbiru libbirtà libidini libraru vulari libreria librettu librettu ri circulazioni libbru libbru mastru licinziari licinziàrisi liceu lietu, cuntentu lièvitu lima lìmiti lumia, limoni lìmpidu lindu, pulitu linia liniamenti lingua liquidu lisciu lista litania sciarra spiaggia litru liturgia livello lo locomotiva lodare logorare Londra lontano loro luccio luce luce del Sole luce della Luna luce di posizione lucente lucertola lucidare luglio lui Luisa Luisa lumaca Luna lunedì lungo luogo lupo lusingare lusso macchina macchina da scrivere macellaio macelleria macerie macinare madre madrevite maestra maestro liturgia liveddu u trenu ludari azzanniari Londra luntanu iddi lucciu luci, lustru lustru rô Suli lustru râ Luna luci ri posizioni lucenti lucèrtula lucidari giugnettu iddu Lisa, Lisetta Luisa vavaluci Luna lunniria longu luogu lupu blandiri lussu màchina màchina ppi scriviri uccieri, macellaru ucciria, macelleria maceri macinari matri viti matri maistra maistru maggio maggioranza magro mai maiale mal di mare malato malattia maldicenza male maledetto maledire maledizione! mancanza mancia mandamento mandare mandato mandorla mandorlo in fiore mangiare maniera mano manzo Mar Adriatico Mar Egeo Mar Jonio Mar Tirreno marachelle mare Mare Arabico Margherita margherita Maria marina marinaio maritarsi marito market maggiu maggiuranza, majuria màuru, siccu mai puorcu, maiali , janzirru mali di mari malatu maladdia mald